



LICEO STATALE "GIORGIO de CHIRICO"
Liceo Artistico – Liceo delle Scienze Umane
Liceo Artistico serale
Ambito Territoriale n.21 – C. F. 82008380634 – Cod.Un.Uff. UF7UYA
Codici Meccanografici: NASD04000B – NASD04050R (serale) -
Sede: TORRE ANNUNZIATA (NA) – Via Vittorio Veneto, 514
tel. 0815362838/fax 0818628941 - web www.liceodechirico.edu.it
e- mail nasd04000b@istruzione.it; pec_nasd04000b@pec.istruzione.it



REGOLAMENTO RECANTE MISURE DI PREVENZIONE E CONTENIMENTO DELLA DIFFUSIONE DEL SARS-CoV-2

IL CONSIGLIO D'ISTITUTO

- VISTO** il D.Lgs. 16 aprile 1994, n. 297, Testo Unico delle disposizioni legislative vigenti in materia di istruzione, relative alle scuole di ogni ordine e grado;
- VISTO** il D.P.R. 8 marzo 1999, n. 275, Regolamento dell'autonomia scolastica;
- VISTA** la Legge 13 luglio 2015, n. 107, Riforma del sistema nazionale di istruzione e formazione e delega per il riordino delle disposizioni legislative vigenti;
- VISTO** il D.Lgs. 9 aprile 2008, n. 81, Testo Unico in materia di tutela della salute e della sicurezza nei luoghi di lavoro;
- VISTA** la Legge 22 maggio 2020, n. 35, Conversione in legge, con modificazioni, del decreto-legge 25 marzo 2020, n. 19, recante misure urgenti per fronteggiare l'emergenza epidemiologica da COVID-19;
- VISTA** la Legge 6 giugno 2020, n. 41, Conversione in legge con modificazioni del decreto-legge 8 aprile 2020, n. 22, recante misure urgenti sulla regolare conclusione e l'ordinato avvio dell'anno scolastico e sullo svolgimento degli esami di Stato;
- VISTI** il Documento tecnico sull'ipotesi di rimodulazione delle misure contenitive nel settore scolastico, trasmesso dal CTS - Dipartimento della protezione civile in data 28 maggio 2020 e il Verbale n. 90 della seduta del CTS del 22 giugno 2020;
- VISTO** il documento "Quesiti del Ministero dell'Istruzione relativi all'inizio del nuovo anno scolastico", trasmesso dal CTS - Dipartimento della protezione civile in data 7 luglio 2020;
- VISTO** il D.M. 26 giugno 2020, n. 39, Adozione del Documento per la pianificazione delle attività scolastiche, educative e formative in tutte le Istituzioni del Sistema nazionale di Istruzione per l'anno scolastico 2020/2021 (Piano scuola 2020/2021);
- VISTA** l'O.M. 23 luglio 2020, n. 69;
- VISTO** il D.M. 7 agosto 2020, n. 89, Adozione delle Linee guida sulla Didattica digitale integrata, di cui al Decreto del Ministro dell'Istruzione 26 giugno 2020, n. 39;
- VISTA** la Nota 13 agosto 2020, n. 1436, Trasmissione verbale CTS e indicazioni al Dirigenti scolastici e il relativo verbale del 12 agosto 2020, n. COVID/0044508;
- VISTO** il C.C.N.L. comparto Istruzione e Ricerca 2016-2018 del 19 aprile 2018;
- VISTO** il C.C.N.L. comparto Scuola 2006-2009 del 29 novembre 2007;



LICEO STATALE "GIORGIO DE CHIRICO"
Liceo Artistico – Liceo delle Scienze Umane
Liceo Artistico serale
Ambito Territoriale n.21 – C. F. 82008380634 – Cod.Un.Uff. UF7UYA
Codici Meccanografici: NASD04000B – NASD04050R (serale) -
Sede: TORRE ANNUNZIATA (NA) – Via Vittorio Veneto, 514
tel. 0815362838/fax 0818628941 - web www.liceodechirico.edu.it
e- mail nasd04000b@istruzione.it; pec_nasd04000b@pec.istruzione.it



- VISTO** il Protocollo condiviso di regolamentazione delle misure per il contrasto e il contenimento della diffusione del COVID-19 negli ambienti di lavoro del 14 marzo 2020 e successivo aggiornamento del 24 aprile 2020;
- VISTO** il Protocollo d'intesa per garantire l'avvio dell'anno scolastico nel rispetto delle regole di sicurezza per il contenimento della diffusione di COVID-19 del 6 agosto 2020;
- VISTA** la Circolare n. 5443 del 22 febbraio 2020 del Ministero della Salute, COVID-2019. Nuove indicazioni e chiarimenti;
- VISTO** il Rapporto ISS Covid-19 n.58/2020 indicazioni operative per la gestione di casi e focolai di SARS-CoV-2 nelle scuole e nei servizi educativi dell'infanzia;
- VISTO** il verbale del CTS n.82 del 28 maggio 2020;
- VISTO** il verbale del CTS n.94 del 7 luglio 2020;
- VISTO** il verbale del CTS n.100 del 12 agosto 2020;
- CONSIDERATE** le Linee guida e le Note in materia di contenimento della diffusione del SARS-CoV-2 in ambito scolastico e l'avvio in sicurezza dell'anno scolastico 2020/2021 emanate dal Comitato Tecnico-Scientifico e dai diversi Uffici Scolastici Regionali;
- CONSIDERATO** il documento "Gestione delle operazioni di pulizia, disinfezione e sanificazione nelle strutture scolastiche", INAIL 2020;
- CONSIDERATA** l'esigenza primaria di garantire misure di prevenzione e mitigazione del rischio di trasmissione del contagio da SARS-CoV-2 tenendo conto del contesto specifico dell'Istituzione scolastica e dell'organico dell'autonomia a disposizione;
- CONSIDERATA** l'esigenza di garantire il diritto all'apprendimento degli studenti nel rispetto del principio di equità educativa e dei bisogni educativi speciali individuali;
- CONSIDERATA** l'esigenza di garantire la qualità dell'offerta formativa in termini di maggior numero possibile di ore di didattica in presenza, in rapporto alle risorse a disposizione, in aule e spazi adeguatamente adattati alle esigenze scolastiche;
- DELIBERA**

l'approvazione del presente Regolamento recante misure di prevenzione e contenimento della diffusione del SARS-CoV-2 per l'anno scolastico 2020/2021.

Art. 1 – Finalità e ambito di applicazione

1. Il presente Regolamento individua le misure da attuare per prevenire e mitigare il rischio di contagio da SARS-CoV-2 nell'ambito delle attività dell'Istituto, nel rispetto dei diritti e dei doveri di tutte le sue componenti, ovvero le studentesse, gli studenti, le famiglie, il Dirigente scolastico, i docenti e il personale non docente.
2. Il Regolamento è redatto tenendo conto delle norme e dei documenti elencati in premessa ed è approvato dal Consiglio d'Istituto, l'organo di indirizzo politico-amministrativo e di controllo della



LICEO STATALE "GIORGIO de CHIRICO"
Liceo Artistico – Liceo delle Scienze Umane
Liceo Artistico serale
Ambito Territoriale n.21 – C. F. 82008380634 – Cod.Un.Uff. UF7UYA
Codici Meccanografici: NASD04000B – NASD04050R (serale) -
Sede: TORRE ANNUNZIATA (NA) – Via Vittorio Veneto, 514
tel. 0815362838/fax 0818628941 - web www.liceodechirico.edu.it
e- mail nasd04000b@istruzione.it; pec_nasd04000b@pec.istruzione.it



scuola che rappresenta tutti i componenti della comunità scolastica, su impulso del Dirigente scolastico e del Responsabile del servizio di prevenzione e protezione.

3. Il presente Regolamento ha validità per l'anno scolastico 2020/2021 e può essere modificato dal Consiglio di Istituto anche su proposta delle singole componenti scolastiche e degli Organi collegiali, previa informazione e condivisione da parte di tutta la comunità scolastica.

4. La mancata osservanza delle norme contenute nel presente Regolamento e nei suoi allegati può portare all'irrogazione di sanzioni disciplinari sia per il personale della scuola che per le studentesse e gli studenti con conseguenze, per questi ultimi, sulla valutazione intermedia e finale del comportamento.

Art. 2 - Soggetti responsabili e informazione

1. Il Dirigente scolastico consegna o invia tramite posta elettronica a tutti i membri della comunità scolastica il presente Regolamento e ne dà informazione a chiunque entri all'interno degli ambienti scolastici, anche attraverso l'affissione nei luoghi maggiormente visibili dei locali scolastici, rendendone obbligatorio il rispetto delle norme e delle regole di comportamento in esso indicate. Il presente Regolamento è pubblicato anche sul sito web istituzionale della Scuola.

2. È fatto obbligo a tutti i componenti la comunità scolastica di consultare il Servizio di prevenzione e protezione nella figura del suo Responsabile qualora le indicazioni di sicurezza contenute nel presente Regolamento non possano essere applicate per problemi particolari reali e concreti.

3. Il Direttore dei servizi generali ed amministrativi (DSGA) sovrintende con autonomia operativa all'organizzazione del lavoro degli assistenti tecnici e amministrativi, anche disciplinando le attività da svolgere, eventualmente, in regime di smart working, e delle collaboratrici e dei collaboratori scolastici, affinché siano attuate tutte le misure di competenza previste nel presente Regolamento. In particolare, il DSGA organizzerà il lavoro delle collaboratrici e dei collaboratori scolastici affinché

- a) assicurino la pulizia giornaliera e la sanificazione periodica dei locali, degli ambienti, delle postazioni di lavoro e delle aree comuni;
- b) sottopongano a regolare e attenta igienizzazione le superfici e gli oggetti di uso comune, comprese le strumentazioni dei laboratori e gli attrezzi delle palestre ad ogni cambio di gruppo classe;
- c) garantiscano l'adeguata e periodica aerazione di tutti i locali della scuola frequentati da persone;
- d) curino la vigilanza sugli accessi agli edifici scolastici da parte dei fornitori e degli altri soggetti esterni alla Scuola, la compilazione del Registro e la sottoscrizione della dichiarazione, ai sensi del D.P.R. 445/2000, di cui all'art. 5 del presente Regolamento;



- e) collaborino alla vigilanza sul rispetto del presente Regolamento da parte delle studentesse e degli studenti.

Art. 3 – Premesse

1. Ai fini della corretta interpretazione delle disposizioni contenute nel presente Regolamento si chiarisce quanto segue:

- a) Per “pulizia” si intende il processo mediante il quale un deposito indesiderato viene staccato da un substrato o dall’interno di un sostrato e portato in soluzione o dispersione. Sono attività di pulizia i procedimenti e le operazioni atti a rimuovere polveri, materiale non desiderato o sporco da superfici, oggetti, ambienti confinati e aree di pertinenza;
- b) Per “sanificazione” si intende l’insieme dei procedimenti e operazioni atti ad igienizzare determinati ambienti e mezzi mediante l’attività di pulizia e disinfezione con prodotti ad azione virucida quali soluzioni di sodio ipoclorido (candeggina) o etanolo (alcol etilico), evitando di mescolare insieme prodotti diversi. Sono attività di sanificazione i procedimenti e le operazioni atti a rendere sani determinati ambienti mediante pulizia e/o di disinfezione e/o di disinfestazione ovvero mediante il controllo e il miglioramento delle condizioni di temperatura, umidità, ventilazione, illuminazione e rumore;
- c) Il coronavirus SARS-CoV-2 si trasmette tramite droplet, ovvero goccioline emesse dalla bocca della persona infetta che nel raggio di circa 1 metro e possono contaminare bocca, naso o occhi di una persona sufficientemente vicina. I droplet possono contaminare oggetti o superfici e determinare il contagio per via indiretta, tramite le mani che toccano questi oggetti o superfici e vengono poi portate alla bocca, al naso o agli occhi. Anche il contatto diretto con una persona infetta, ad esempio tramite la stretta di mano o il bacio, oppure toccare con le mani i fazzoletti contaminati dalle secrezioni del malato possono costituire un rischio di esposizione al coronavirus;
- d) Sono sintomi riconducibili al COVID-19, ovvero alla malattia infettiva da coronavirus SARS-CoV-2, febbre con temperatura superiore ai 37,5°C, brividi, tosse secca, spassatezza, indolenzimento, dolori muscolari, diarrea, perdita del gusto e/o dell’olfatto, difficoltà respiratoria, fiato corto;
- e) Per “contatto stretto con un caso di COVID-19” si intende una persona che è venuta a contatto con un’altra persona affetta da COVID-19 da 2 giorni prima dell’insorgenza dei sintomi e fino a quando la persona malata non è stata isolata. In ambito scolastico il contatto stretto può avvenire
 - Tramite un qualsiasi contatto fisico, compresa la stretta di mano;
 - Restando per almeno 15 minuti in un ambiente chiuso a una distanza inferiore a 1 metro;



LICEO STATALE "GIORGIO DE CHIRICO"
Liceo Artistico – Liceo delle Scienze Umane
Liceo Artistico serale
Ambito Territoriale n.21 – C. F. 82008380634 – Cod.Un.Uff. UF7UYA
Codici Meccanografici: NASD04000B – NASD04050R (serale) -
Sede: TORRE ANNUNZIATA (NA) – Via Vittorio Veneto, 514
tel. 0815362838/fax 0818628941 - web www.liceodechirico.edu.it
e- mail nasd04000b@istruzione.it; pec_nasd04000b@pec.istruzione.it



- Restando nello stesso ambiente chiuso a qualsiasi distanza senza l'uso di mascherine;
 - Viaggiando nello stesso mezzo di trasporto (autobus, treno, automobile, etc.) entro la distanza di due posti in qualsiasi direzione.
- f) Per “quarantena” si intende un periodo di isolamento e osservazione richiesto per persone che potrebbero portare con sé germi responsabili di malattie infettive. La quarantena aiuta a prevenire la diffusione di malattie da parte di persone potenzialmente infette, prima che sappiano di essere malate. Per il SARS-CoV-2 la misura della quarantena è stata fissata a 14 giorni;
- g) Per “isolamento fiduciario” si intende un periodo di isolamento e osservazione utilizzato per separare le persone affette da una malattia contagiosa confermata da quelle che non sono infette. Per il SARS-CoV-2 anche l'isolamento fiduciario dura 14 giorni. Se il soggetto diventa sintomatico, si prolunga fino alla scomparsa dei sintomi, per poi procedere con il tampone dopo 14 giorni.

Art. 4 - Regole generali

1. A tutti i componenti della comunità scolastica (personale scolastico, studentesse e studenti, componenti del nucleo familiare) e a tutti i soggetti esterni che accedano agli edifici della scuola e alle sue pertinenze è fatto obbligo, per tutta la durata della loro permanenza a scuola, di:

- a) Indossare la mascherina chirurgica, tranne nei casi specificamente previsti nel presente Regolamento e nei suoi allegati;
- b) Mantenere la distanza fisica interpersonale di almeno 1 metro e rispettare attentamente la segnaletica orizzontale e verticale;
- c) Disinfettare periodicamente le mani con gel igienizzante, o lavarle con acqua e sapone secondo le buone prassi suggerite dagli organi competenti (Istituto superiore di sanità, Organizzazione mondiale della sanità), in particolare prima di accedere alle aule e ai laboratori, subito dopo il contatto con oggetti di uso comune, dopo aver utilizzato i servizi igienici, dopo aver buttato il fazzoletto e prima e dopo aver mangiato.

2. Le collaboratrici e i collaboratori scolastici e le persone, compreso gli alunni, che vi permangono sono tenuti ad arieggiare periodicamente, almeno ogni ora per almeno 5 minuti, i locali della scuola, compresi i corridoi, le palestre, gli spogliatoi, le biblioteche, le sale riservate agli insegnanti, gli uffici e gli ambienti di servizio.

3. Nel caso in cui un componente della comunità scolastica (personale scolastico, studentesse e studenti, componenti del nucleo familiare) o un qualsiasi soggetto esterno che abbia avuto accesso agli edifici della scuola e alle sue pertinenze negli ultimi 14 giorni risulti positivo al SARS-CoV-2, anche in assenza di sintomi, la Scuola collaborerà con il Dipartimento di prevenzione della locale



LICEO STATALE "GIORGIO DE CHIRICO"
Liceo Artistico – Liceo delle Scienze Umane
Liceo Artistico serale
Ambito Territoriale n.21 – C. F. 82008380634 – Cod.Un.Uff. UF7UYA
Codici Meccanografici: NASD04000B – NASD04050R (serale) -
Sede: TORRE ANNUNZIATA (NA) – Via Vittorio Veneto, 514
tel. 0815362838/fax 0818628941 - web www.liceodechirico.edu.it
e- mail nasd04000b@istruzione.it; pec_nasd04000b@pec.istruzione.it



Azienda sanitaria al monitoraggio basato sul tracciamento dei contatti stretti al fine di identificare precocemente la comparsa di possibili altri casi.

4. Tutti i componenti della comunità scolastica sono invitati a sottoporsi ai test sierologici e ad installare sul proprio smartphone l'applicazione IMMUNI, creata per aiutare a combattere la diffusione del virus. L'applicazione utilizza la tecnologia per avvertire gli utenti che hanno avuto un'esposizione a rischio, anche se sono asintomatici, ed evitare di contagiare altri, senza raccolta di dati personali e nel più assoluto rispetto per la privacy di ciascuno.

Art. 5 - Modalità generali di ingresso nei locali della scuola

1. L'accesso agli edifici scolastici e alle loro pertinenze è vietato in presenza di febbre oltre 37.5°C o altri sintomi influenzali riconducibili al COVID-19. In tal caso è necessario rimanere a casa e consultare telefonicamente un operatore sanitario qualificato, ovvero il medico di famiglia, il pediatra di libera scelta, la guardia medica o il Numero verde regionale.

2. L'accesso agli edifici scolastici e alle loro pertinenze è altresì vietato a chiunque, negli ultimi 14 giorni, abbia avuto contatti stretti con soggetti risultati positivi al SARS-CoV-2 o provenga da zone a rischio che eventualmente saranno segnalate dalle autorità nazionali o regionali.

3. L'ingresso a scuola di studentesse, studenti e lavoratori già risultati positivi al SARS-CoV-2 dovrà essere preceduto dalla trasmissione via mail all'indirizzo della Scuola (NASD04000B@ISTRUZIONE.IT) della certificazione medica che attesta la negativizzazione del tampone secondo le modalità previste e rilasciata dal Dipartimento di prevenzione territoriale di competenza.

4. È istituito e tenuto presso la reception dell'Istituto un Registro degli accessi agli edifici scolastici da parte dei fornitori e degli altri soggetti esterni alla Scuola, compresi i genitori delle studentesse e degli studenti, con indicazione, per ciascuno di essi, dei dati anagrafici (nome, cognome, data di nascita, luogo di residenza), dei relativi recapiti telefonici, nonché della data di accesso e del tempo di permanenza.

5. L'accesso dei fornitori esterni e dei visitatori è consentito solamente nei casi di effettiva necessità amministrativo-gestionale ed operativa, previa prenotazione e calendarizzazione, ed è subordinato alla registrazione dei dati di cui all'articolo precedente e alla sottoscrizione di una dichiarazione, ai sensi del D.P.R. 445/2000,

- di essere a conoscenza dell'obbligo previsto dall'art. 20 comma 2 lett. e) del D.Lgs. 81/2008 di segnalare immediatamente al Dirigente qualsiasi eventuale condizione di pericolo per la salute, tra cui sintomi influenzali riconducibili al COVID-19, provenienza da zone a rischio o contatto stretto con persone positive al virus nei 14 giorni precedenti, e in tutti i casi in cui la normativa vigente impone di informare il medico di famiglia e l'autorità sanitaria e di rimanere al proprio domicilio;



LICEO STATALE "GIORGIO de CHIRICO"
Liceo Artistico – Liceo delle Scienze Umane
Liceo Artistico serale
Ambito Territoriale n.21 – C. F. 82008380634 – Cod.Un.Uff. UF7UYA
Codici Meccanografici: NASD04000B – NASD04050R (serale) -
Sede: TORRE ANNUNZIATA (NA) – Via Vittorio Veneto, 514
tel. 0815362838/fax 0818628941 - web www.liceodechirico.edu.it
e- mail nasd04000b@istruzione.it; pec_nasd04000b@pec.istruzione.it



- di aver provveduto autonomamente, prima dell'accesso agli edifici dell'Istituto, alla rilevazione della temperatura corporea, risultata non superiore a 37,5°C;
- di non essere attualmente sottoposta/o alla misura della quarantena o dell'isolamento fiduciario con sorveglianza sanitaria ai sensi della normativa in vigore;
- di non avere famigliari o conviventi risultati positivi al COVID-19;
- di aver compreso e rispettare tutte le prescrizioni contenute in questo Regolamento.

6. Nei casi sospetti o in presenza di dubbi sulla veridicità delle dichiarazioni, il personale scolastico autorizzato può procedere, anche su richiesta della persona interessata, al controllo della temperatura corporea tramite dispositivo scanner senza la necessità di contatto. Se tale temperatura risulterà superiore ai 37,5°C, non sarà consentito l'accesso. Nella rilevazione della temperatura corporea, saranno garantite tutte le procedure di sicurezza ed organizzative al fine di proteggere i dati personali raccolti secondo la normativa vigente.

7. È comunque obbligatorio

- Rivolgersi preventivamente agli uffici di segreteria via mail o tramite contatto telefonico al fine di evitare tutti gli accessi non strettamente necessari;
- Utilizzare, in tutti i casi in cui ciò è possibile, gli strumenti di comunicazione a distanza (telefono, posta elettronica, PEC, etc.).

8. In caso di lavoratori dipendenti di aziende che operano o abbiano operato all'interno dei locali della scuola (es. manutentori, fornitori, etc.) e che risultassero positivi al tampone COVID-19, nei 14 giorni successivi all'accesso nel comprensorio scolastico, il datore di lavoro dovrà informare immediatamente il Dirigente scolastico ed entrambi dovranno collaborare con il Dipartimento di prevenzione territoriale di competenza fornendo elementi per il tracciamento dei contatti.

Art. 6 - Il ruolo delle studentesse, degli studenti e delle loro famiglie

1. In relazione all'obiettivo di contenere i rischi di contagio da SARS-CoV-2, l'intera comunità scolastica è chiamata ad adottare misure di propria competenza. In particolare, le studentesse e gli studenti sono chiamati ad esercitare la propria autonomia e il proprio senso di responsabilità di persone che transitano verso l'ultima fase dell'adolescenza ed entrano nel mondo delle responsabilità definite persino nel Codice Penale, partecipando allo sforzo della comunità scolastica di prevenire e contrastare la diffusione del virus.

2. Le studentesse e gli studenti devono monitorare con attenzione il proprio stato di salute in tutti i momenti della giornata e in tutti gli ambiti della propria vita personale e sociale, dal tragitto casa-scuola e ritorno, al tempo di permanenza a scuola e nel proprio tempo libero. La Scuola dispone di termoscanner e, in qualsiasi momento, potrà farne uso per monitorare le situazioni dubbie, salvo diverse più cogenti prescrizioni.



LICEO STATALE "GIORGIO DE CHIRICO"
Liceo Artistico – Liceo delle Scienze Umane
Liceo Artistico serale
Ambito Territoriale n.21 – C. F. 82008380634 – Cod.Un.Uff. UF7UYA
Codici Meccanografici: NASD04000B – NASD04050R (serale) -
Sede: TORRE ANNUNZIATA (NA) – Via Vittorio Veneto, 514
tel. 0815362838/fax 0818628941 - web www.liceodechirico.edu.it
e- mail nasd04000b@istruzione.it; pec_nasd04000b@pec.istruzione.it



3. Le famiglie delle studentesse e degli studenti sono chiamate alla massima collaborazione nel monitoraggio dello stato di salute di tutti i loro componenti, nel rispetto delle norme vigenti, del presente Regolamento e del rinnovato Patto educativo di corresponsabilità, e quindi chiamate all'adozione di comportamenti personali e sociali responsabili che contribuiscano a mitigare i rischi di contagio, ponendo in secondo piano le pur giustificabili esigenze di ciascun nucleo familiare.

4. Per l'anno scolastico 2020/2021 e comunque fino al completo superamento della situazione emergenziale, sono sospesi i ricevimenti individuali e collettivi dei genitori in presenza da parte dei docenti, tranne nei casi caratterizzati da particolare urgenza e gravità su richiesta del Dirigente scolastico o dell'insegnante interessato. Gli incontri informativi tra docenti e genitori si svolgono in videoconferenza, nell'ora di ricevimento indicata dai docenti e rilevabile dal sito web, su richiesta dei genitori da inoltrarsi via mail al docente, ad esclusione dei 20 giorni che precedono l'inizio degli scrutini intermedi e finali.

7. Nel caso in cui le studentesse e gli studenti avvertano sintomi associabili al COVID-19, devono rimanere a casa ed è necessario consultare telefonicamente un operatore sanitario quale il medico di famiglia, la guardia medica o il Numero verde regionale.

8. Le specifiche situazioni delle studentesse e degli studenti in condizioni di fragilità saranno valutate in raccordo con il Dipartimento di prevenzione territoriale, il medico competente e il medico di famiglia, fermo restando l'obbligo per la famiglia stessa di rappresentare tale condizione alla Scuola in forma scritta e documentata.

Art. 7 - Suddivisione dell'edificio scolastico in settori e transiti durante le attività didattiche

1. L'istituto scolastico è costituito da un unico edificio che può essere suddiviso in tre blocchi: blocco centrale, blocco sud e blocco nord. A ciascuna classe è assegnata un'aula didattica su determina del Dirigente scolastico. Ciascun blocco comprende un numero variabile di aule didattiche e laboratori, al fine di gestire in maniera più efficace l'applicazione delle misure di sicurezza contenute in questo Regolamento, il tracciamento dei contatti in caso di contagio accertato dalle autorità sanitarie e le conseguenti misure da adottare.

2. A ciascun blocco sono assegnati, su determina del Dirigente scolastico, dei canali di ingresso e uscita, indicati da apposita segnaletica orizzontale e verticale, attraverso i quali le studentesse, gli studenti delle rispettive classi devono transitare durante le operazioni di ingresso e di uscita.

3. Al personale scolastico, docente e non docente, è consentito l'ingresso e l'uscita attraverso uno qualsiasi dei canali. Sarà cura di ciascun componente del personale rispettare la segnaletica relativi ai sensi di marcia, mantenere ordinatamente il distanziamento fisico dalle altre persone presenti ed entrare ed uscire senza attardarsi nei luoghi di transito.

4. Alle studentesse e agli studenti è fatto rigoroso divieto di transitare dal settore che comprende l'aula assegnata alla propria classe verso altri settori per tutta la loro permanenza all'interno della



scuola, tranne quando devono recarsi, sempre rispettando il distanziamento fisico e i sensi di marcia indicati nella segnaletica, e indossando la mascherina,

- In uno dei laboratori didattici della scuola, nelle palestre o in altri luoghi esterni alla scuola con la propria classe solo se accompagnati dall'insegnante;
- negli uffici di segreteria o in altri ambienti dell'edificio scolastico su espressa richiesta di un componente del personale della Scuola o chiedendo il permesso all'insegnante;
- ai servizi igienici;
- ai distributori automatici di alimenti.

5. Le studentesse e gli studenti durante i cambi d'ora restano in aula indossando la mascherina, se non seduti al loro posto. È consentito togliere la mascherina solo per il tempo necessario per consumare la merenda o per bere.

Art. 8 - Operazioni di ingresso e di uscita delle studentesse e degli studenti per le lezioni

1. L'ingresso all'istituto è così regolamentato:
 - a. classi prime e seconde dalle ore 7:55 alle ore 8:10 con inizio lezioni alle ore 8:00 seguendo i percorsi come da allegata planimetria con segnaletica d'ingresso;
 - b. classi terze, quarte e quinte dalle ore 8:15 alle ore 8:35 con inizio lezioni alle ore 8:20 seguendo i percorsi come da allegata planimetria con segnaletica d'ingresso;

In caso di arrivo in anticipo, le studentesse e gli studenti devono attendere il suono della campana di ingresso rispettando scrupolosamente il distanziamento fisico e indossando correttamente la mascherina sia all'interno delle pertinenze della scuola, in particolare cortili e i parcheggi interni, sia negli spazi antistanti.

2. Al suono della campana di ingresso le studentesse e gli studenti devono raggiungere le aule didattiche assegnate, attraverso i canali di ingresso assegnati a ciascun blocco, in maniera rapida e ordinata, e rispettando il distanziamento fisico. Non è consentito attardarsi negli spazi esterni agli edifici. Le studentesse e gli studenti che arrivano a scuola in ritardo, raggiungono direttamente le loro aule senza attardarsi negli spazi comuni;

3. Una volta raggiunta la propria aula, le studentesse e gli studenti prendono posto al proprio banco e solo una volta seduti, potranno togliere la mascherina. Durante le operazioni di ingresso e uscita non è consentito sostare nei corridoi e negli altri spazi comuni antistanti le aule e, una volta raggiunto il proprio posto, non è consentito alzarsi dallo stesso.

4. A partire dalla campana di ingresso il personale scolastico è tenuto ad assicurare il servizio di vigilanza come stabilito da specifica determina del Dirigente scolastico. I docenti impegnati nella prima ora di lezione dovranno comunque essere presenti nelle aule 5 minuti prima dell'inizio delle lezioni, ovvero alle ore 7:55.



LICEO STATALE "GIORGIO DE CHIRICO"
Liceo Artistico – Liceo delle Scienze Umane
Liceo Artistico serale
Ambito Territoriale n.21 – C. F. 82008380634 – Cod.Un.Uff. UF7UYA
Codici Meccanografici: NASD04000B – NASD04050R (serale) -
Sede: TORRE ANNUNZIATA (NA) – Via Vittorio Veneto, 514
tel. 0815362838/fax 0818628941 - web www.liceodechirico.edu.it
e- mail nasd04000b@istruzione.it; pec_nasd04000b@pec.istruzione.it



5. Le operazioni di uscita al termine delle lezioni, seguono, sostanzialmente, le regole di un'evacuazione ordinata entro la quale studentesse e studenti devono rispettare il distanziamento fisico. Le operazioni di uscita sono così organizzate:

- a ore 12:00 le classi del biennio L.S.U. con 4 ore di lezioni;
- b ore 13:00 le classi del biennio L.A. e L.S.U. con 5 ore di lezioni;
- c ore 13:20 le classi del triennio L.A. e L.S.U. con 5 ore di lezioni;
- d ore 14:00 le classi del biennio L.A. con 6 ore di lezioni;
- e ore 14:20 le classi del triennio L.A. con 6 ore di lezioni.

6. A partire dalla prima campana di uscita il personale scolastico è tenuto ad assicurare il servizio di vigilanza per tutta la durata delle operazioni, come stabilito da specifica determina del Dirigente scolastico.

Art. 9 – Uso dei parcheggi interni degli edifici scolastici

1. L'accesso dei veicoli nei parcheggi interni dell'Istituto è consentito entro le ore 7:45 e dopo le ore 8:40 per favorire le operazioni di ingresso delle studentesse e degli studenti in piena sicurezza.

2. L'uscita delle automobili dai parcheggi interni dopo le ultime ore di lezione è consentita solo dopo che le studentesse e gli studenti hanno lasciato le pertinenze dell'Istituto.

Art. 10 - Misure di prevenzione riguardanti lo svolgimento delle attività didattiche

1. Ciascuna aula didattica e ciascun laboratorio della scuola ha una capienza indicata e nota. Durante lo svolgimento delle attività didattiche, le studentesse, gli studenti e gli insegnanti sono tenuti a mantenere il distanziamento fisico interpersonale di almeno 1 metro nelle aule, nei laboratori e negli altri ambienti scolastici e di 2 metri nella palestra.

2. Anche durante le attività didattiche che si svolgono in ambienti esterni alla scuola, tutti sono tenuti a mantenere il distanziamento fisico e a rispettare le misure di prevenzione previste nei regolamenti adottati nel luogo ospitante.

4. All'interno delle aule didattiche e dei laboratori della scuola sono individuate le aree didattiche entro cui sono posizionati la cattedra, la lavagna, la smart TV e gli altri strumenti didattici di uso comune, delimitata da una distanza minima di 2 metri dalla parete di fondo ai primi banchi, e il corretto posizionamento dei banchi è indicato da markes segnalatori posti sul pavimento in corrispondenza dei due piedi anteriori. Sia l'insegnante disciplinare che l'eventuale insegnante di sostegno di norma svolgono la loro lezione all'interno dell'area didattica. Non è consentito all'insegnante prendere posto staticamente tra le studentesse e gli studenti.

5. Durante le attività in aula e in laboratorio le studentesse e gli studenti possono togliere la mascherina durante la permanenza al proprio posto e solo in presenza dell'insegnante. Le



LICEO STATALE "GIORGIO de CHIRICO"
Liceo Artistico – Liceo delle Scienze Umane
Liceo Artistico serale
Ambito Territoriale n.21 – C. F. 82008380634 – Cod.Un.Uff. UF7UYA
Codici Meccanografici: NASD04000B – NASD04050R (serale) -
Sede: TORRE ANNUNZIATA (NA) – Via Vittorio Veneto, 514
tel. 0815362838/fax 0818628941 - web www.liceodechirico.edu.it
e- mail nasd04000b@istruzione.it; pec_nasd04000b@pec.istruzione.it



studentesse e gli studenti possono togliere la mascherina anche durante le attività sportive in palestra le quali possono essere svolte solo in presenza degli insegnanti o degli istruttori sportivi incaricati.

6. Nel caso in cui una sola studentessa alla volta o un solo studente alla volta siano chiamati a raggiungere l'area didattica o abbiano ottenuto il permesso di uscire dall'aula o dal laboratorio, dovranno indossare la mascherina prima di lasciare il proprio posto. Una volta raggiunta l'area didattica, la studentessa o lo studente può togliere la mascherina purché sia mantenuta la distanza interpersonale minima dall'insegnante. Durante il movimento per raggiungere l'area didattica o per uscire e rientrare in aula o in laboratorio, anche i compagni di classe della studentessa o dello studente, le cui postazioni si trovano immediatamente lungo il tragitto, devono indossare la mascherina. Pertanto, è bene che la mascherina sia sempre tenuta a portata di mano.

7. Nel caso in cui l'insegnante abbia la necessità di raggiungere una delle postazioni delle studentesse e degli studenti, le studentesse e gli studenti le cui postazioni si trovano immediatamente lungo il tragitto, devono indossare la mascherina.

8. Durante le attività didattiche in locali della scuola dove non sono presenti banchi e segnalatori di posizione, gli insegnanti, le studentesse e gli studenti sono comunque tenuti a rispettare il distanziamento fisico interpersonale. In tal caso, per tutto il tempo che permangono al loro posto, possono togliere la mascherina. La mascherina va indossata nuovamente nel caso in cui uno dei presenti si sposti dalla propria posizione e si avvicini entro un raggio di 1 metro.

9. Le aule e i laboratori devono essere frequentemente areati ad ogni cambio di ora per almeno 5 minuti e ogni qual volta uno degli insegnanti in aula lo riterrà necessario. Al termine della lezione, l'insegnante individua le studentesse e gli studenti incaricati di aprire le finestre e richiuderle una volta trascorso il tempo necessario.

10. Durante i tragitti a piedi per raggiungere palestre, teatri, sale convegni, biblioteche, musei e altri luoghi di interesse in cui svolgere attività didattiche specifiche, le studentesse, gli studenti e gli insegnanti devono mantenere il distanziamento fisico di 1 metro e rispettare la normativa vigente in materia di prevenzione del contagio da SARS-CoV-2 nei luoghi pubblici al chiuso e all'aperto.

Art. 11 - Accesso ai servizi igienici

1. L'accesso ai servizi igienici della scuola è contingentato e presso i locali antistanti non può essere superata la capienza degli stessi. Chiunque intenda accedere ai servizi igienici si dispone in una fila ordinata e distanziata rispettando i segnali posti sul pavimento, i quali regolano il turno di accesso e indicano il numero massimo di persone che possono restare in attesa. Prima di entrare in bagno è necessario lavare le mani con acqua e sapone.

2. Chiunque acceda ai servizi igienici ha cura di lasciare il bagno in perfetto ordine. Prima di uscire, disinfetta le mani con gel igienizzante o le lava nuovamente con acqua e sapone.



LICEO STATALE "GIORGIO DE CHIRICO"
Liceo Artistico – Liceo delle Scienze Umane
Liceo Artistico serale
Ambito Territoriale n.21 – C. F. 82008380634 – Cod.Un.Uff. UF7UYA
Codici Meccanografici: NASD04000B – NASD04050R (serale) -
Sede: TORRE ANNUNZIATA (NA) – Via Vittorio Veneto, 514
tel. 0815362838/fax 0818628941 - web www.liceodechirico.edu.it
e- mail nasd04000b@istruzione.it; pec_nasd04000b@pec.istruzione.it



3. Chiunque noti che i bagni non sono perfettamente in ordine, ha cura di segnalare subito il problema alle collaboratrici e ai collaboratori scolastici e questi provvederanno tempestivamente a risolverlo come indicato dalle norme e dai regolamenti di prevenzione richiamati nella premessa del presente documento.

4. Al fine di limitare assembramenti, l'accesso delle studentesse e degli studenti ai servizi igienici sarà consentito, rigorosamente uno per classe, indipendentemente dal sesso, a partire dalla terza ora, previo permesso accordato dall'insegnante, il quale è incaricato di valutare la sensatezza e la frequenza delle richieste, anche alla luce di un registro quotidiano delle uscite che i docenti condividono, attraverso la sezione "Annotazioni" del registro elettronico. Le collaboratrici e i collaboratori scolastici al piano avranno cura di monitorare la situazione per evitare abusi dei permessi e perdite di tempo strumentali.

Art. 12 - Accesso ai distributori automatici di alimenti

1. L'accesso ai distributori automatici di alimenti da parte delle studentesse e degli studenti è consentito esclusivamente dopo le 10:30, tranne in casi debitamente motivati e su permesso accordato dall'insegnante.

2. L'accesso ai distributori automatici della scuola è contingentato e nei pressi dei distributori è consentita l'attesa ad un numero massimo di persone corrispondente ai segnali di distanziamento posti sul pavimento. Chiunque intenda accedere ai distributori si dispone in una fila ordinata e distanziata, indossando la mascherina.

3. Alle studentesse e agli studenti non è consentito accedere ai distributori automatici durante le operazioni di ingresso e di uscita iniziali e finali e durante i transiti da un settore all'altro per lo svolgimento delle attività didattiche nei laboratori e nella palestra.

Art. 13 - Riunioni ed assemblee

1. Le riunioni in presenza degli Organi collegiali e dei diversi gruppi di lavoro dei docenti, convocate dal Dirigente scolastico o dai docenti coordinatori, nonché le riunioni di lavoro e sindacali autoconvocate del personale della scuola devono svolgersi all'interno di ambienti scolastici idonei ad ospitare in sicurezza tutti i partecipanti, nel rispetto della capienza di ciascun locale, o negli spazi esterni di pertinenza della scuola, con lo scrupoloso rispetto delle misure di distanziamento fisico indicate nel presente Regolamento.

2. Durante tali riunioni le persone presenti possono togliere la mascherina purché sia rispettato con attenzione il distanziamento fisico interpersonale di almeno 1 metro.

3. È comunque consigliato lo svolgimento di tali riunioni in videoconferenza. In particolare le riunioni degli Organi collegiali possono essere convocate dal Dirigente scolastico nel rispetto del vigente Regolamento per lo svolgimento delle sedute degli Organi collegiali in videoconferenza.



LICEO STATALE "GIORGIO DE CHIRICO"
Liceo Artistico – Liceo delle Scienze Umane
Liceo Artistico serale
Ambito Territoriale n.21 – C. F. 82008380634 – Cod.Un.Uff. UF7UYA
Codici Meccanografici: NASD04000B – NASD04050R (serale) -
Sede: TORRE ANNUNZIATA (NA) – Via Vittorio Veneto, 514
tel. 0815362838/fax 0818628941 - web www.liceodechirico.edu.it
e- mail nasd04000b@istruzione.it; pec_nasd04000b@pec.istruzione.it



4. Per l'anno scolastico 2020/2021 e comunque fino al completo superamento della situazione emergenziale, sono sospese le assemblee di Istituto delle studentesse e degli studenti e le assemblee dei genitori. È confermata la possibilità di svolgere le assemblee di classe degli studenti e un'assemblea dei rappresentanti di classe (nel numero di uno per classe) in orario di lezione, nella scrupolosa osservanza delle norme previste nel presente Regolamento.

5. Durante le assemblee di classe, i rappresentanti di classe delle studentesse e degli studenti o i loro sostituti possono prendere posto nelle aree didattiche delle aule, mantenendo tra loro la distanza fisica di almeno 1 metro. Le studentesse e gli studenti possono partecipare all'assemblea togliendo la mascherina e adottando le stesse precauzioni previste per le attività didattiche in aula in presenza dell'insegnante.

Art. 14 - Precauzioni igieniche personali

1. A tutte le persone presenti a scuola è fatto obbligo di adottare tutte le precauzioni igieniche, in particolare il lavaggio frequente con acqua e sapone e l'igienizzazione con gel specifico delle mani, in particolare dopo il contatto con oggetti di uso comune.

2. La Scuola mette a disposizione idonei mezzi detergenti per le mani. Nei servizi igienici sono posizionati distributori di sapone e le istruzioni per il corretto lavaggio delle mani, inoltre, negli uffici di segreteria, nei principali locali ad uso comune e in prossimità degli ingressi e delle uscite sono presenti distributori di gel igienizzante.

3. Le studentesse, gli studenti e tutto il personale scolastico sono invitati a portare a scuola un flaconcino di gel igienizzante e fazzoletti monouso per uso strettamente personale.

4. Alle studentesse e agli studenti non è consentito lo scambio di materiale didattico (libri, quaderni, penne, matite, attrezzature da disegno) né di altri effetti personali (denaro, dispositivi elettronici, accessori di abbigliamento, etc.) durante tutta la loro permanenza a scuola. Pertanto è necessario che le studentesse e gli studenti valutino attentamente quali materiali didattici, dispositivi elettronici e altri effetti personali portare giornalmente a scuola.

Art. 15 - Pulizia e sanificazione della scuola

1. Le collaboratrici e i collaboratori scolastici assicurano la pulizia giornaliera e la sanificazione periodica dei locali, degli ambienti, delle postazioni di lavoro e delle aree comuni.

2. Per gli ambienti scolastici dove hanno soggiornato casi confermati di COVID-19 si procede alla pulizia e alla sanificazione con acqua e detergenti comuni prima di essere nuovamente utilizzati. Per la decontaminazione, si raccomanda l'uso di sodio ipoclorito (candeggina) all'1% dopo pulizia. Per le superfici che possono essere danneggiate dall'ipoclorito di sodio, utilizzare etanolo (alcol etilico) al 70% dopo pulizia con un detergente neutro.



LICEO STATALE "GIORGIO DE CHIRICO"
Liceo Artistico – Liceo delle Scienze Umane
Liceo Artistico serale
Ambito Territoriale n.21 – C. F. 82008380634 – Cod.Un.Uff. UF7UYA
Codici Meccanografici: NASD04000B – NASD04050R (serale) -
Sede: TORRE ANNUNZIATA (NA) – Via Vittorio Veneto, 514
tel. 0815362838/fax 0818628941 - web www.liceodechirico.edu.it
e- mail nasd04000b@istruzione.it; pec_nasd04000b@pec.istruzione.it



3. Per la pulizia ordinaria delle grandi superfici è sufficiente utilizzare i comuni detersivi igienizzanti. Per le piccole superfici quali maniglie di porte e armadi, manici di attrezzature, arredi etc. e attrezzature quali tastiere, schermi touch e mouse è necessaria la pulizia e la disinfezione con adeguati detersivi con etanolo al 70%.

4. Le tastiere dei distributori automatici sono disinfettate prima dell'inizio delle lezioni, a intervalli regolari e alla fine delle lezioni. I telefoni e i citofoni ad uso comune sono disinfettate dallo stesso personale scolastico alla fine di ogni chiamata con i detersivi spray disponibili accanto alle postazioni.

5. Le tastiere e i mouse dei computer dei laboratori di informatica e degli altri computer ad uso didattico sono disinfettate alla fine di ogni lezione. Le tastiere e i mouse dei computer a disposizione degli insegnanti sono disinfettati solo al termine delle lezioni, ma vanno utilizzati con i guanti in lattice monouso disponibili accanto alla postazione. Gli attrezzi delle palestre utilizzati sono disinfettati alla fine di ogni lezione.

6. Durante le operazioni di pulizia con prodotti chimici, assicurare la ventilazione degli ambienti. Vanno pulite con particolare attenzione tutte le superfici toccate di frequente, quali superfici di muri, porte e finestre, superfici dei servizi igienici e sanitari.

7. Tutte le operazioni di pulizia devono essere condotte da personale che indossi mascherine chirurgiche e guanti monouso. Dopo l'uso, tali dispositivi di protezione individuale (DPI) monouso vanno smaltiti come materiale potenzialmente infetto utilizzando gli appositi contenitori.

Art. 16 - Gestione delle persone sintomatiche all'interno dell'Istituto

1. Nel caso in cui una persona presente nella scuola sviluppi febbre o altri sintomi che suggeriscano una diagnosi di COVID-19, la persona interessata deve darne notizia ai referenti Covid, al Dirigente scolastico oppure ad uno dei suoi collaboratori, deve essere immediatamente accompagnata all'interno di un ambiente appositamente individuato per l'emergenza e si deve provvedere al suo immediato rientro al proprio domicilio. Nel caso i sintomi riguardino una studentessa o uno studente, il personale incaricato alla sua vigilanza deve mantenere una distanza minima di 2 metri.

2. Nel caso i sintomi riguardino una studentessa o uno studente, il Referente scolastico per COVID-19 fa avvertire immediatamente i genitori/tutore legale. L'alunno deve essere dotato di una mascherina chirurgica e ospitato nella stanza dedicata dove sarà necessario procedere all'eventuale rilevazione della temperatura corporea, da parte del personale scolastico individuato, mediante l'uso di termoscanner che non prevedono il contatto. Il minore non deve essere lasciato da solo ma in compagnia di un adulto che preferibilmente non deve presentare fattori di rischio e che dovrà mantenere, ove possibile, il distanziamento fisico di almeno un metro e indossare la mascherina



LICEO STATALE "GIORGIO de CHIRICO"
Liceo Artistico – Liceo delle Scienze Umane
Liceo Artistico serale
Ambito Territoriale n.21 – C. F. 82008380634 – Cod.Un.Uff. UF7UYA
Codici Meccanografici: NASD04000B – NASD04050R (serale) -
Sede: TORRE ANNUNZIATA (NA) – Via Vittorio Veneto, 514
tel. 0815362838/fax 0818628941 - web www.liceodechirico.edu.it
e- mail nasd04000b@istruzione.it; pec_nasd04000b@pec.istruzione.it



chirurgica fino a quando l'alunno non sarà affidato a un genitore/tutore legale. I genitori devono contattare il Medico di base per la valutazione clinica (triage telefonico) del caso.

3. Per i casi confermati, le azioni successive saranno definite dal Dipartimento di prevenzione territoriale competente, sia per le misure di quarantena da adottare, sia per la riammissione a scuola secondo l'iter procedurale previste dal "Protocollo condiviso di regolamentazione delle misure per il contrasto e il contenimento della diffusione del virus COVID-19 negli ambienti di lavoro.

4. La presenza di un caso confermato determinerà anche l'attivazione da parte della Scuola, nella persona del Primo collaboratore del Dirigente scolastico, individuato come referente, di un monitoraggio basato sul tracciamento dei contatti stretti in raccordo con il Dipartimento di prevenzione territoriale al fine di identificare precocemente la comparsa di possibili altri casi. In tale situazione, l'autorità sanitaria competente potrà valutare tutte le misure ritenute idonee.

Art. 17 - Gestione dei lavoratori, delle studentesse e degli studenti fragili

1. Per lavoratori fragili si intendono i lavoratori maggiormente esposti a rischio di contagio, in ragione dell'età o della condizione di rischio derivante da immunodepressione, anche da patologia COVID-19, o da esiti di patologie oncologiche o dallo svolgimento di terapie salvavita o comunque da comorbilità che possono caratterizzare una maggiore rischiosità. L'individuazione del lavoratore fragile è effettuata dal medico competente su richiesta dello stesso lavoratore.

Aspettiamo indicazioni dal MI su come gestire i lavoratori fragili e su come essi possano eventualmente garantire la prestazione lavorativa.

2. Per studentesse e studenti fragili si intendono le studentesse e gli studenti esposti a un rischio potenzialmente maggiore nei confronti dell'infezione da COVID-19. Le specifiche situazioni degli alunni in condizioni di fragilità saranno valutate in raccordo con il Dipartimento di prevenzione territoriale ed il pediatra/medico di famiglia, fermo restando l'obbligo per la famiglia stessa di rappresentare tale condizione alla scuola in forma scritta e documentata.

IL DIRIGENTE SCOLASTICO

Prof. Felicio IZZO

Documento firmato digitalmente ai sensi del CAD
Codice dell'Amministrazione Digitale e norme ad esso connesse



LICEO STATALE "GIORGIO de CHIRICO"
Liceo Artistico – Liceo delle Scienze Umane
Liceo Artistico serale
Ambito Territoriale n.21 – C. F. 82008380634 – Cod.Un.Uff. UF7UYA
Codici Meccanografici: NASD04000B – NASD04050R (serale) -
Sede: TORRE ANNUNZIATA (NA) – Via Vittorio Veneto, 514
tel. 0815362838/fax 0818628941 - web www.liceodechirico.edu.it
e- mail nasd04000b@istruzione.it; pec nasd04000b@pec.istruzione.it



ALLEGATO– Istruzioni operative per gli assistenti tecnici e amministrativi

Il livello di rischio per il personale ATA addetto agli uffici è da considerarsi basso. Si rispettino pertanto, oltre alle indicazioni contenute nel Regolamento recante misure di prevenzione e contenimento della diffusione del SARS-CoV-2, le seguenti istruzioni specifiche:

- È possibile togliere la mascherina solo se seduti alla propria postazione, con distanza minima dai colleghi di almeno 1 metro.
- Non potendo garantire una continua disinfezione delle superfici e degli strumenti di lavoro, è consigliabile operare indossando sempre guanti monouso, facendo attenzione a non toccare bocca, naso e occhi;
- Se è difficoltoso indossare i guanti per tutta la durata dell'attività lavorativa, si lavino spesso le mani secondo le regole dettate dal Ministero della Salute, indossando i guanti quando necessario.



LICEO STATALE "GIORGIO de CHIRICO"
Liceo Artistico – Liceo delle Scienze Umane
Liceo Artistico serale
Ambito Territoriale n.21 – C. F. 82008380634 – Cod.Un.Uff. UF7UYA
Codici Meccanografici: NASD04000B – NASD04050R (serale) -
Sede: TORRE ANNUNZIATA (NA) – Via Vittorio Veneto, 514
tel. 0815362838/fax 0818628941 - web www.liceodechirico.edu.it
e- mail nasd04000b@istruzione.it; pec_nasd04000b@pec.istruzione.it



ALLEGATO – Istruzioni operative per i collaboratori scolastici

I livello di rischio per i collaboratori scolastici è da considerarsi medio-basso. Si rispettino pertanto, oltre alle indicazioni contenute nel Regolamento recante misure di prevenzione e contenimento della diffusione del SARS-CoV-2, le seguenti istruzioni specifiche:

- Non potendo garantire una continua disinfezione delle superfici e degli strumenti di lavoro, si operi indossando sempre guanti monouso, facendo attenzione a non toccare bocca, naso e occhi;
- Se è difficoltoso indossare i guanti per tutta la durata dell'attività lavorativa, si lavino spesso le mani secondo le regole dettate dal Ministero della Salute, indossando i guanti quando necessario, in particolare quando si maneggiano oggetti pervenuti dall'esterno (documenti, posta, pacchi, etc.);
- Presso la reception è presente un dispenser con gel disinfettante per le mani e disinfettante con cui trattare, all'inizio dell'attività lavorativa, il telefono, le tastiere, i mouse e gli altri oggetti di uso comune.

Considerare inoltre le mansioni dei collaboratori scolastici:

1. Apertura e chiusura della scuola;
2. Apertura e chiusura dei locali;
3. Pulizia e disinfezione degli ambienti;
4. Servizio alla reception (telefonate, accoglienza dell'utenza);
5. Spedizione e ritiro della corrispondenza presso gli uffici postali o presso altre agenzie di spedizione,

si ritiene pertanto che sia opportuno osservare quanto segue:

- All'arrivo a scuola si indossino già i guanti per le operazioni di apertura dei cancelli, delle porte di ingresso ed uscita degli edifici e dei locali interni;
- Per gli addetti alle pulizie degli ambienti: operare sempre con guanti monouso e mascherine;
- Procedere sempre alla pulizia approfondita dei locali e all'igienizzazione di telefoni, tastiere dei computer, mouse, superfici di lavoro, sedie, maniglie di porte e finestre, interruttori della luce e degli altri oggetti di uso comune;
- Dopo aver conferito la spazzatura nei contenitori delle immondizie da posizionare sulla strada per l'asporto, togliere e gettare anche i guanti, indossandone un paio di nuovi;
- Per il lavoratore addetto alla reception: utilizzare l'apparecchio telefonico indossando sempre i guanti. In alternativa, usare periodicamente, almeno ogni ora, il gel disinfettante o lavare le mani secondo le regole dettate dal Ministero della Salute, e igienizzare l'apparecchio con apposito disinfettante ad ogni cambio di turno;



LICEO STATALE "GIORGIO de CHIRICO"
Liceo Artistico – Liceo delle Scienze Umane
Liceo Artistico serale
Ambito Territoriale n.21 – C. F. 82008380634 – Cod.Un.Uff. UF7UYA
Codici Meccanografici: NASD04000B – NASD04050R (serale) -
Sede: TORRE ANNUNZIATA (NA) – Via Vittorio Veneto, 514
tel. 0815362838/fax 0818628941 - web www.liceodechirico.edu.it
e- mail nasd04000b@istruzione.it; [pec nasd04000b@pec.istruzione.it](mailto:pec_nasd04000b@pec.istruzione.it)



- Nel corso dell'attività lavorativa, arieggiare i locali frequentati da persone almeno ogni ora e per almeno 5 minuti;
- Assicurare la presenza nei bagni di dispenser di sapone liquido e salviette di carta per asciugare le mani e verificare la corretta chiusura dei rubinetti. Verificare la presenza di gel igienizzante nei dispenser ubicati in diversi punti degli edifici scolastici.



LICEO STATALE "GIORGIO de CHIRICO"
Liceo Artistico – Liceo delle Scienze Umane
Liceo Artistico serale
Ambito Territoriale n.21 – C. F. 82008380634 – Cod.Un.Uff. UF7UYA
Codici Meccanografici: NASD04000B – NASD04050R (serale) -
Sede: TORRE ANNUNZIATA (NA) – Via Vittorio Veneto, 514
tel. 0815362838/fax 0818628941 - web www.liceodechirico.edu.it
e- mail nasd04000b@istruzione.it; [pec nasd04000b@pec.istruzione.it](mailto:pec_nasd04000b@pec.istruzione.it)



ALLEGATO III – Planimetria Segnaletica Ingresso



Via Vesuvio

Via Vittorio Veneto

Via Vagnola

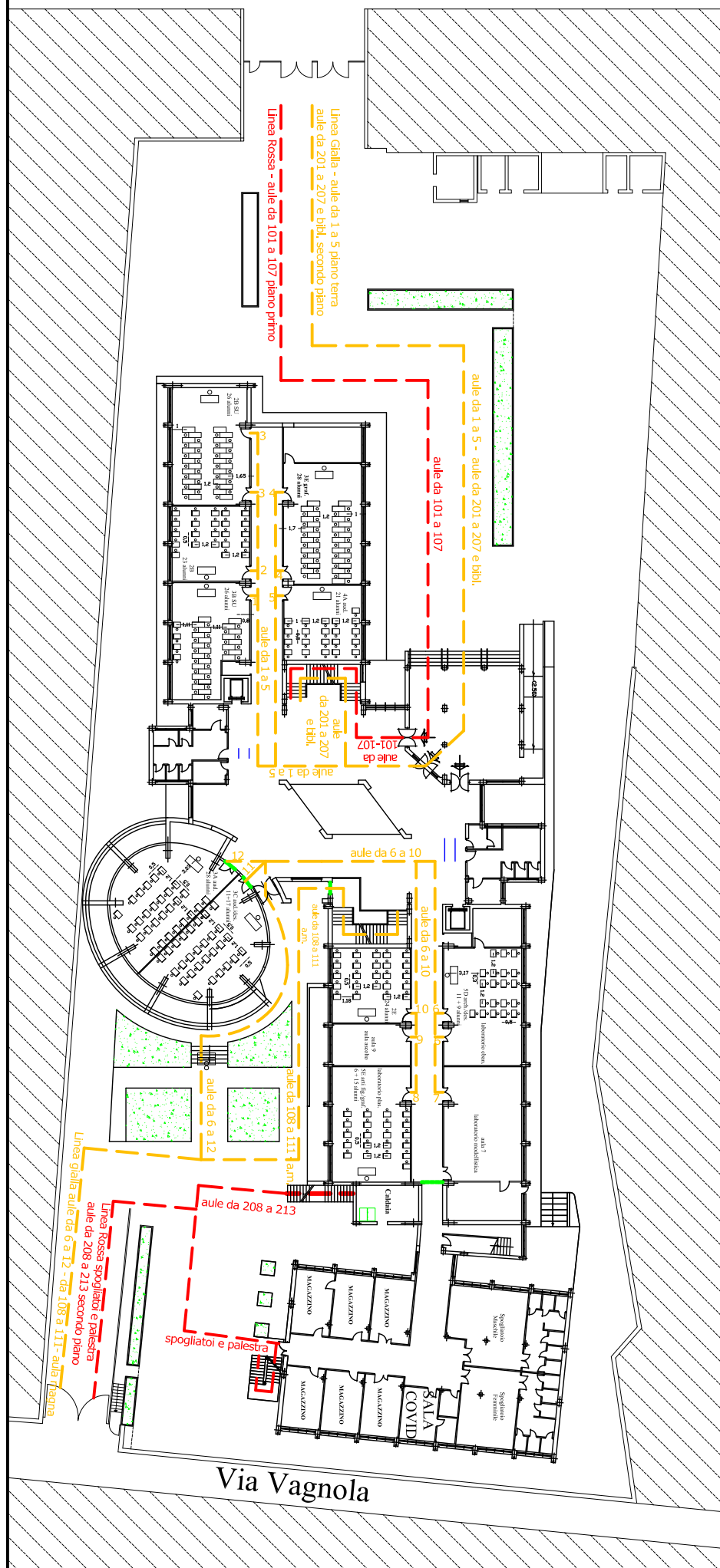

Linea Gialla - aule da 1 a 5 piano terra
aule da 201 a 207 e bibli. secondo piano

Linea Rossa - aule da 101 a 107 piano primo

aula da 1 a 5 - aule da 201 a 207 e bibli.

aula da 101 a 107

aula da 1 a 5
aula da 201 a 207
e bibli.

aula da 6 a 10

aula da 108 a 111

aula da 6 a 12

Linea Verde - aule da 6 a 10
aula da 108 a 111

aula da 208 a 213

spogliatoi e palestra

SALA COVID

PLANIMETRIA SEGNALETICA INGRESSI 1° P.



Via Vesuvio

Via Vittorio Veneto

Via Vagnola

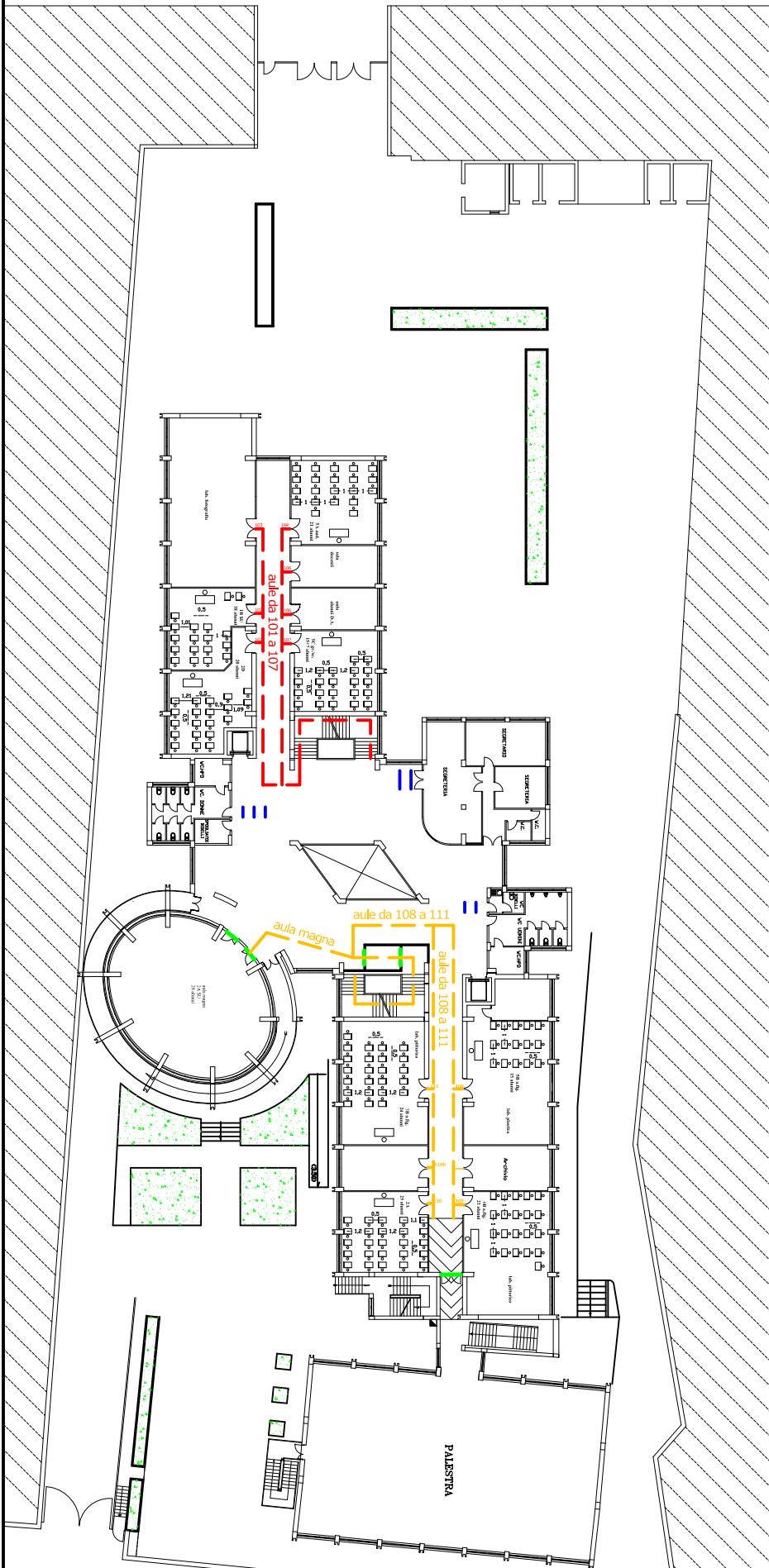

PLANIMETRIA SEGNALETICA INGRESSI 2° P.



Via Vesuvio

Via Vittorio Veneto

Via Vagnola

